LA AURORA DE CHILE

Nº 29 28 de junio de 1973 aparece los jueves. Precio E° 10

ACREEDORES A SUMARIO ADMINISTRATIVO:

MINISTROS DE CORTE

CONFIESAN QUE COBRARON DOS VECES

No. No son de vidrio. Los Ministros de Corte implicados en el escándalo son hombres de carne y hueso. Son hombres igual que todos. Con tendones, con músculos, con vísceras. Y reaccionaron como muchos reaccionan ante similares oportunidades. **Cobrar dos veces, sueldo y jubilación.** La ley 17.416 lo prohibe expresamente. La Contraloría , al ser consultada, dijo que no se podía y fijo un plazo de diez meses para devolver las platas. **Sin embargo , cobraron,** siguieron cobrando y no han devuelto nada.

Ahora se destapó el escándalo. Los Ministros implicados alegan que ellos interpretaron la ley de manera distinta. Bueno, la ley siempre puede interpretarse para este lado, o para el otro. Todo puede interpretarse para algún lado. **Si le ponemos empeño, podemos afeitar un león y autoconvencernos de que es un perro grande.**

Pero los hechos estan ahí: la ley dice que no se puede. La Contraloría dijo que no se puede. Y se hizo. Se hizo.

Todos los días ocurren cosas así. En esta sociedad en que vivimos, era dura la lucha por la vida. Cada uno por su santo, era la consigna. Trata de amontonar para ti y para tu familia. La ley de individualismo, la ley de la selva. La sociedad que se cuide sola. Tu cuida e incrementa tu hacienda.

Los Ministros implicados cayeron en la tentación, como tantos hombres de carne y hueso que no son Ministros de Corte. Cayeron en la tentación. Y ahora los obreros, los campesinos, los habitantes de las callampas, todos los que alguna vez temblaron ante la majestad de la justicia, pueden ver que debajo de la toga está el cuerpo desnudo de un hombre como cualquier otro. Un hombrecito más anciano quizás, pero hombrecito al fin y al cabo, agitado por las mismas debilidades que todos los humanos.

Es bueno que estas cosas pasen porque enseñan a las masas. La ideología de los patrones inventó a los jueces para que protegieran los intereses de los patrones Y, además, creó en torno a estos hombres un mito. mito que sobrecogió a los humildes durante generaciones. Jueces; esfinges sobrehumanas, colocadas más allá del bien y del mal, majestuosas esfinges que deciden sobre la vida, la libertad y los bienes de los humanos. El mito, la majestad del Poder Judicial.

Pues bien, compañeros obreros, campesinos y pobladores: no son esfinges, no son majestuosos, no están más allá del bien y del mal. **Son hombres de carne y hueso. Se ríen, sienten envidia, pechan, etc, como todos los demás seres humanos. Y si pueden cobrar dos veces, cobran dos veces .**

Linda enseñanza para la clase trabajadora.

Y bien, estos hombres, este pequeño grupo de hombres es el que nos congela las cuentas bancarias en las empresas intervenidas, el que nos encarcela interventores, el que ordena devoluciones de industrias No serán más de cincuenta Nosotros somos miles Y se interponen en nuestro camino. No dioses venidos de otro mundo: todo poderosos y sabios, sino hombres, igual que nosotros .

Sociedades como o las nuestras funcionan sobre la base de los mitos. Un día el pueblo mira a Luis XVI con nuevos ojos y descubre que es sólo un hombrecito gordo. Ese día se acabó la monarquía. **Y un buen día el pueblo mira a sus jueces burgueses con nuevos ojos y descubre que son sólo hombrecitos viejos interpuestos en el camino. Y que son tan pocos.**

Tan pocos que son y están estorbando la tarea de tantos.

Y esta inmensa multitud que avanza , con sus herramientas, sus palas, sus horquillas, sus azadones en las manos, en medio de su grítterio de combate, esta inmensa multitud que avanza por el camino se está acercando al punto aquél. El punto aquel en que este grupo de hombres que cobraron dos veces, obstaculiza el paso.**Y cuando ambos se toquen, la inmensa multitud y los hombres que cobraron dos veces, entonces la multitud los hará a un lado, los pondrá al borde del camino y la columna seguirá su marcha.**

¿ Qué hacer ?: A tomarse

¡MAS FABRICAS! y ¡MAS TIERRAS!

Aquel viernes, los señores de la guerra civil pensaban tomarse las calles de Santiago. Pensaban que el bien montado 'show' de la marcha desde Rancagua, encendería la chispa. Todos sabemos lo que pasó. Todos los que estuvimos esa mañana en las calles bajo la Rivera, vimos lo que pasó. Trabajadores y pobladores reprimieron la intentona, una vez más. **En camiones, a pie, con palos y sin palos, miles fueron los que se movilizaron en tiempo record, en medio del aguacero a parar el fascismo. Y lo pararon.**

Después vino el acto de la CUT, al jueves siguiente y de nuevo el mismo espectáculo de combatividad de decisión, de nuevo la misma multitudinaria presencia de las masas en las calles de Santiago. De nuevo la misma notificación: el pueblo no abandonará las calles al fascismo. Nos contábamos los que estábamos y veíamos que éramos muchos los que estábamos. **Mucho hombre, mucho hombre adulto, entre veinte y cuarenta años. Hombres en edad y condiciones de combatir. Por el proceso. Por el Gobierno Popular. Por la Revolución.**

Tenemos fuerza. Tenemos mucha fuerza. Tenemos la fuerza suficiente para seguir adelante con el proceso. **Quedan muchas fábricas por tomar. Quedan muchas tierras por expropiar. Quedan muchas empresas en que los obreros todavía no fiscalizan la producción, en que todavía los obreros no inspeccionan los libros de contabilidad, donde todavía los obreros no conocen el origen y destino de las materias primas ni de la producción final. Falta implementar el racionamiento. Falta reducir los márgenes de ganancia del sector privado.**

Si, queda mucho por hacer. Y debemos hacerlo.La experiencia ha demostrado que obrero que se toma una industria es obrero que termina apoyando al Gobierno Popular. Campesino que participa en una expropiación es campesino que termina comprometiéndose en el proceso. Es allí, en la lucha por controlar las unidades productivas y por defenderlas, es allí donde obreros y campesinos aprenden lo que no se aprende en los libros. Es allí al calor de la lucha de clases, donde la conciencia de clase se fortifica.

Esta consolidación del apoyo popular al Gobierno no es casualidad. Esta consolidación, demostrada en las elecciones parlamentarias de marzo y en las movilizaciones masivas de los últimos meses, no es casualidad. Esta ampliación en la base de apoyo del Gobierno, producida a pesar de las inflación, a pesar del desabastecimiento, a pesar de las colas, no es casualidad. Se produjo a medida que el área de propiedad social se expandía. Se produjo a medida que el conflicto con los patrones en las fábricas se exacerbaba. **Se produjo gracias a nuestro avanzar, se produjo gracias a la resistencia que provocaba nuestro avanzar.** Tesis y antitesis. Movimientos dialécticos de la vida social.

El ciclista que no pedalea y no avanza, cae al suelo. No hay para el ciclista más esperanza de salvación que el movimiento. Igual ocurre con nuestro proceso. **Si hace dos años hubiéramos desalojado de la fábrica al obrero que combatió** el viernes **de la intentona fascista** ¿qué alicientes habría tenido para volcarse a la **calle y arriesgar el pellejo?** Los seres humanos no se mueven por entelequias. Se mueven por cosas concretas. **Salir a la calle** con los **compañeros para defender** la fábrica tomada al momio, eso si es algo concreto. **O para defender** el fundo expropiado. Eso si que tiene sentido.

Por eso, a seguir avanzando. A seguir haciendo las cosas que hay que hacer. Más fábricas. Más tierras para el pueblo. Y mientras nos vean avanzar, más obreros, más campesinos, más pobladores se irán agregando a nuestras filas Como se han ido agregando durante estos dos años y medio. Como se irán agregando. Hasta ser, en una sola trinchera, todos los que verdaderamente somos, los trabajadores, la inmensa mayoría.

LA AURORA DE CHILE

Director Eugenio Da Via
Editor Juan Ruzque
Representante Legal Juan Bostos
San Martin 152 Fonos 710998 - 722756
Consejo de Direccion: Eugenio Da Via, Tito Drago, Juan Bostos, Germán Mallol, Alvaro Bilbao, Juan Contreras, Jaime González.
Impreso en los Talleres de "La Noción".

MANIFIESTO DEL CORDON CERRILLOS

Luego de participar en la toma de los predios, aptar y exponer la plataforma de lucha de las organizaciones comunitarias y sindicales de Maipú, los obreros organizados en el Cordón realizaron un balance de la labor cumplida y las tareas futuras.
Dice el manifiesto del Cordón Cerrillos:

DEFENSA DEL PROCESO REVOLUCIONARIO

Creemos que es oportuno hacer, claridad en el seno de la clase trabajadora que lo que está en juego, por encima de la persona del Presidente de la República, por sobre el gobierno, esta la defensa de un proceso revolucionario, esta la lucha antiimperialista, está la lucha por la conquista del poder, y finalmente, sin caer en desviaciones, creemos que podemos plantear claramente con responsabilidad que no debemos olvidar que ese poder del estado lo ha conquistado la clase obrera para que lo fuera útil en el camino hacia el socialismo, por lo tanto, el día que ya no nos sea útil, también tendremos que tomar la determinación de transformarlo o abandonarlo.

Manifestamos también nuestro respaldo a la declaración en conjunto PC-PS, que como organismos de los trabajadores, la hacemos nuestra, porque creemos que la vía del diálogo utilizado durante los 2 primeros años de gobierno, ha sido en parte la que ha ocasionado las deficiencias en las movilizaciones, y es más en parte las desmovilizaciones de la clase, y es solamente con lo segundo, con que lograremos definitivamente romper el cerco institucional al cual ya no podemos seguir sirviendo, a costa de hacer las cosas a medias, o en un momento determinado, frenar.

MANO DURA

Creemos que, en lo que se refiere a lo que ha venido calificando como, la necesidad, de aplicar "mano dura" es necesario especificar algunas cuestiones para no reducirlo como respuesta, meras explicaciones:

a) Exigimos que el gobierno empiece a fondo el poder que le confiere la ley y la constitución, en la destrucción del grupo fascista "Patria y Libertad" y donde la ley no quiera ser aplicada por el poder judicial, será la mano de la clase obrera la que complemente esta tarea.

b) Le ponemos grecio desde hoy a la" acusación constitucional" y las leyes contra el pueblo, y por cada ministro, y por cada intendente, y por cada ley, recibirán la respuesta del Cordón Cerrillos, el cual, en cada una de estas situaciones les emplazará una parte de su poderío; llamamos al resto de los organismos y al gobierno a recoger esta conclusión y a hacerla una gran tarea de masas, esto, indudablemente les va a dotar mucho más que una concentración de trabajadores en la Plaza de la Constitución.

A LA COMUNA DE MAIPU: CAMPESINOS, ESTUDIANTES, POBLADORES Y OBREROS

...Hay se hace necesario, más que nunca, coordinar nuestras tareas y acciones, y es por esto que estamos actuando coordinados todos los organismos de masa de la comuna, y nuestros objetivos son la defensa del gobierno popular, las tareas hacia la conquista del poder, el dominio territorial y político de la comuna, cuestión que nos permitirá en algún tiempo más, y quizá en muy poco, declarar a esta comuna como una comuna libre de la acción del fascismo.

A LOS ORGANISMOS TRADICIONALES DE LA CLASE OBRERA

Direcciones políticas CUT, Federaciones obreras, campesinas. Organismos de Pobladores y Estudiantes etc.

El papel de hoy, la tarea urgente es, a nuestro entender, darse una estructura orgánica que permita actuar con la agilidad que el proceso requiere y que facilite y haga más ágil y rápida la discusión en el seno de la clase trabajadora y que a la vez permita superar la deficiencia de conducción y organización que en estos momentos existe, la tarea es unificar en el seno de la clase, fortalecer y desarrollar cada día más a lo largo del país los gérmenes de poder popular que se manifiestan hoy en organizaciones, que se ha dado la clase tales como: Cordones Industriales, Comandos Comunales, Consejos comunales campesinos, JAP, y organismos de participación y que tendrán por tarea conquistar cada día más poder, ser capaces de la defensa del proceso y a la vez nos permitirá a destruyendo las arenas estructuras de la institucionalidad burguesa, para ir construyendo, con la seguridad que da la acción y movilización del proletariado y los logros de la clase obrera y nuestra decisión de la conquista del poder, las bases del nuevo estado popular socialista.

Consideramos que el poder popular nacerá este demostrando la nueva mentalidad y conciencia de la clase y por lo tanto tenemos la absoluta seguridad que tendremos un papel importante y quizás el más importante que pueda tener cualquier organismo en la lucha por la conquista del poder, y el fortalecimiento y el cambio de estructuras necesarios en las organizaciones tradicionales de la clase obrera, incluso, en los partidos políticos y poderosos, que indudablemente deberán adecuarse, de acuerdo a la realidad actual, para continuar jugando el rol tan necesario en un proceso revolucionario que es el de conducir y dirigir políticamente a las masas.

TAREAS DE HOY

a) Expropiación de 39 predios agrícolas para que sean puestos inmediatamente en manos de sus trabajadores.

b) Exigir el cambio de algunos funcionarios reaccionarios que han impedido avanzar en la conquista del poder.

c) Exigir que se discuta en el seno de la clase, leyes de Ref. Agraria de Area Social, de distribución y comunicaciones.

d) En el Cordón Cerrillos exigimos la expropiación de Industrias Pharmaq, Philips Chilena, Distribuidora de Combustible (COPEC) Iasa, Pinturas Blundell, Luis Prieto Vial, Cobre Cerrillos, y llamamos a los trabajadores del resto de las industrias a constituir organizaciones que permitan el control obrero de la producción como una respuesta política y tareas de hoy.

e) Exigimos que con el aporte de las empresas del Area Social y los organismos de masas, se inicie la construcción de la Posta de Urgencia, Maternidad y Consultorio para la Comuna de Maipú, tarea planteada por el Consejo Local de Salud.

f) Exigimos más movilización colectiva para las comunas proletarias, quitando si es necesario la que en estos momentos se utiliza en sectores donde en estos momentos no existe la presencia del proletariado.

Es más, creemos que la empresa de Transportes Colectivos debería servir exclusivamente a las comunas proletarias.

En lo que se refiere a distribución de medios de transporte, debemos tener prioridad los MOPARE de transportistas y las empresas del Area Social y los sectores reformados de campesinos.

Estas tareas deben ser exigidas y realizadas por el conjunto de la clase, junto con la tarea principal que es la destrucción del fascismo, a partir de este momento, y deberá ser cumplida sea a sea sin vacilar, y en estos momentos así lo ha planteado el Cordón Cerrillos, el Comando Comunal Campesino de Maipú y la FEMET, que suscriben esta declaración.

A LOS CARABINEROS

Destacamos por último algo que hemos observado y creemos importante y que ha sido la acción desplegada por las fuerzas de carabineros respaldados por la clase obrera en el cumplimiento de sus obligaciones en el mantenimiento del orden y respeto al gobierno, por lo tanto creemos que ha quedado demostrado que la clase obrera junto al pueblo con uniforme está consciente de que el fascismo, el golpismo no pueden ni entrarán en nuestro país, y llamamos al gobierno a solucionar los problemas que estos compañeros de clase puedan tener en sus instituciones, y que se refiere a problemas orgánicos o reivindicativos ya que también sufren las consecuencias del desabastecimiento y el mercado negro propiciado por la burguesía.

LLAMAMOS A LA CLASE OBRERA Y EL PUEBLO

"A crear el poder popular"
"A aplicar la mano dura ahora"
"A destruir el fascismo hoy".
"A manifestar la unidad de la izquierda".
"A conquistar más y más poder para la clase".
"A formar hoy las brigadas de trabajadores por Industria, de tal manera de lograr una organización en cada fábrica que nos sirva en cualquier tiempo para defender el gobierno y el proceso revolucionario"
"A luchar y vencer".

LOS DEFICIT : ARMA DE LOS PATRONES

Durante 1971 el dinero aumento en 120%. Durante 1972 el dinero aumento en 140%. Ese aumento en el dinero se debio muy principalmente por el mayor crédito concedido por el sistema bancario al Gobierno y al Area de Propiedad Social. En efecto, en 1971 más del 70% del crédito bancario fue Gobierno y al Area de Propiedad Social. En 1972, el porcentaje fue mayor aún.

Vale decir, es el déficit del Gobierno y el déficit del Area de Propiedad Social los que están produciendo este inmenso incremento en la cantidad de dinero

¿QUE HA PASADO?

Por una parte, el Congreso se ha negado a financiarle al Gobierno los gastos que éste tiene que hacer. El Gobierno tiene que pagar a los empleados públicos. Además, tiene que hacer inversiones en caminos, alcantarillados, etc. Para pagar estos gastos, el Gobierno necesita que el Congreso autorice mayores impuestos a las clases propietarias, a los grandes industriales y a los grandes comerciantes, a los dueños de las lujosas mansiones de Viteacura y el Barro Arto. El Congreso se niega. Entonces, el Gobierno tiene que pedirle al Banco Central que haga más billetes, billetes nuevos, y la cantidad de dinero aumenta.

Por la otra parte, el Area de Propiedad Social no ha reajustado en casi sus precios, o los ha reajustado en tasas inferiores al aumento en sus costos. Hay una diferencia entre lo que el Area de Propiedad Social paga y lo que recibe. Esa diferencia debe ser cubierta también con emisiones frescas, con más dinero fresco.

Todo esto significa el caos financiero. Todo esto significa echar más combustible en la hoguera de la inflación.

Los patrones y sus parlamentarios en el Congreso lo saben. Saben lo que pasa en las economías cuando la cantidad de dinero aumenta en esa forma. Por ello fuerzan, por ello obligan al Gobierno a emitir más y más.

A COMBATIR LOS DEFICIT

En lo que se refiere al déficit fiscal, no es mucho lo que se puede hacer. Mientras tengan mayoría en el Congreso los partidos de los patrones, no hay esperanzas de obtener presupuestos financieros. Sólo queda estimular el uso de impuestos internos. Investigaciones, la Ley Penal y todos los demás mecanismos que puedan usarse contra los evasores de impuestos. Y organizar a los trabajadores de las industrias privadas, de los establecimientos comerciales, para que se impongan de los libros de contabilidad y puedan fiscalizar las operaciones de los explotadores y forzarlos a pagar los impuestos como se debe.

En lo que se refiere al déficit del Area de Propiedad Social, la cosa es más fácil. **El Area de Propiedad Social debe alzar los precios de las materias primas que vende a empresarios privados.** ¿A qué nivel? A un nivel suficiente para cubrir los costos de la operación, para cubrir la depreciación de los equipos y para formar un fondo de nuevas inversiones. **Si así no se hace, estaremos cometiendo la estupidez de financiar al Area Privada con fondos del Area Social.** También debe alzarse los precios de los bienes de finales que el Area Social vende para consumo de los sectores de altos ingresos.

MANO FIRME

Los empresarios privados reaparán y trabajan a su vez, de alzar los precios de venta, para mantener sus márgenes de ganancia. **Aquí debe actuarse con firmeza. No alzas de precios para el Area Privada.** Sostanto están ganando los antisociales con este desorden financiero. Que reduzcan sus ganancias. Y si alegan que las ganancias no son suficientes y quieren disminuir la producción, a requisarlos, que se hagan cargo de las fábricas los obreros.

Ello supone que los obreros de esas unidades estén organizados, tengan directivas sindicales combativas, conozcan el manejo de las empresas y puedan hacerse cargo de su administración.

A REQUISARLOS

No hay otra salida. Lo que se está peleando en el fondo es la torta, esta torta que se llama el ingreso nacional. **Las clases propietarias se niegan a disminuir su porcentaje de participación, que no es pequeño.** Cuando se inició este Gobierno, el 7% de la población se quedaba con un 50% del consumo. Una familia que recibía más de 8 vitales consumía diez veces más carne y 15 veces más vestuario que una familia que ganara dos vitales. ESO es lo que tratan de preservar los antisociales. Por eso dicen no a los impuestos, por eso piden aumentos de precios.

Como la fuente de estos excesivos márgenes de ganancia está en las grandes empresas, es necesario despojarlas de las grandes empresas y grandes establecimientos comerciales.

Hay que mantenerlas bajo los precios y, si se niegan a producir en esa condiciones, a requisarlas y ponerlas bajo las unidades. Los trabajadores sabrán administrarlas en provecho de los trabajadores.

Respuesta popular a la última intentona fascista:

39 FUNDOS Y UN MATADERO TOMADOS

¡¡ASI SE HACE!!

Levantando una plataforma común de lucha, los pobladores campesinos y obreros de Maipú, han obtenido importantes conquistas que benefician a la comunidad. Han recuperado así un poco más de los derechos que les fueron arrebatados por la burguesía. Sobre esta sólida base la base del PODER POPULAR SE CONSTITUIRA PROXIMAMENTE EL COMANDO COMUNAL de Maipú.

39 PREDIOS TOMADOS

Los contactos entre las organizaciones sindicales y comunitarias de esa comuna estaban funcionando bien. Esto significo que en los precisos momentos en que la burguesía del Congreso Nacional arremetió contra los intereses de los campesinos con la "Reforma Constitucional Moreno", el pueblo y la clase obrera de Maipú defendieron su plataforma única.

La respuesta de la clase se manifestó con la toma masiva de 39 predios. 22 de ellos serán expropiados en los próximos días y el resto será entregado en posesión definitiva a los trabajadores agrícolas. Además, el mismo día de la toma masiva, se tomó el Matadero Municipal. Este fue convertido en un MERCADO POPULAR, donde los campesinos llevan sus productos, evitando el intermediario y vendiendo directamente a los pobladores organizados. Estos dos fuertes se sumaron a la de los obreros, tanto de Perlak como Copihue, que están desechando parte de su producción al MERCADO POPULAR.

UNA PLATAFORMA COMUN QUE FUE REDACTADA POR EL CORDON INDUSTRIAL CERRILLOS, LA JAP COMUNAL Y EL CONSEJO COMUNAL CAMPESINO. EN ELLA ENCONTRAMOS PRESENTES TANTO LOS PROBLEMAS DE LOS POBLADORES COMO LOS DE LOS CAMPESINOS Y DE LOS OBREROS QUE HAN DEMOSTRADO QUE LA FUERZA MOTRIZ DE LA UNION DE LA CLASE CONTRA EL IMPERIALISMO Y LA SURGUESIA CRIOLLA.

PUNTOS PARA UN COMBATE

Antes de la toma masiva de los predios, los vínculos entre las organizaciones sindicales y comunitarias fueron centralizados en el análisis de problemas comunes tales como transporte, vivienda, salud, abastecimiento y otros.

El resultado de estas relaciones fue la siguiente plataforma de lucha:

1.- **Exigir la expropiación inmediata de todos los predios comprometidos**, sin mal expediente, sin derecho a reservas, a puertas cerradas y con toma de posesión inmediata.

2.- **Exigir la toma de posesión inmediata de todos los predios ya expropiados en la comuna** Nunca abandono de productos hortícolas y chacarería en un alto porcentaje, a la ciudad de Santiago.

3.- **Exigir la incorporación inmediata de los Consejos Comunales Campesinos** al Consejo de Expropiación de CORA.

4.- **Exigir la entrega inmediata del** antiguo **Matadero de Maipú** para montar un Mercado Popular, donde se pueda abastecer directamente del productor al consumidor. Este será administrado por el Consejo Comunal Campesino y los pequeños propietarios de Maipú.

5.- Exigimos movilización colectiva para todos aquellos sectores rurales reparados de la comuna.

6.- **Exigir la salida inmediata de los siguientes burócratas:** Oscar García Director del 4° Zonal de Agricultura, Daniel Poblete, funcionario de CORA y Alberto Araos, Subdelegado del Gobierno en Maipú. Estos exigimos que los Consejos Comunales Campesinos controlemos a todos los funcionarios del Agro.

7.- **Exigimos que se comience un estudio para solucionar los graves problemas de vivienda**, que afectan principalmente a los campesinos de la comuna.

8.- **Exigimos la construcción de un HOSPITAL DEL TRABAJADOR** en Maipú y una Policlínica en cada uno de los sectores en que está dividida la comuna.

9.- **EXIGIMOS EL CONTROL OBRERO DE LA PRODUCCION**

10.- **EXIGIMOS LA EXPROPIACION INMEDIATA DE LA PAPELERA, INDUSTRIAL LEVER Y CENADI.**

11.- **Exigimos la jornada de 8 horas para Cerelb-Aires y Soldados,** con un salario justo, financiado por los patrones. Además, exigimos que se les paguen las horas extraordinarias.

"CCN EL FOGE, POPULAR VENCIMOS Y SEGUIMOS VENCIENDO"

Al segundo día de la toma masiva de predios se constituyeron en Maipú representantes del Gabinete Popular, que se entrevistaron con el Comando Unico integrado por representantes del Cordón Industrial JAP Comunal y Consejo Comunal Campesino.

Con motivo de estas conversaciones, el Consejo Comunal Campesino emitió un comunicado. Este fue aprobado por las bases de la Democracia Cristiana, que han participado en esta lucha. Las bases democratacristianas señalaron: **"Nosotros no somos traidas. En la DC hay democratas cristianos y traidas. Nosotros al luchar junto con nuestros hermanos de clase en contra de los patrones, lo hacemos como democratas cristianos que defienden los intereses de los explotados".**

El comunicado de los campesinos señala:

EL CONSEJO COMUNAL CAMPESINO A LOS TRABAJADORES CAMPESINOS Y AL PUEBLO :

Los campesinos de Maipú hemos obtenido una gran victoria frente a los patrones, poblándonos la mano en nuestro conflicto. Además nuestra Plataforma de lucha ha sido aceptada por el Ministro de Agricultura, demostrándose así que **cuando el pueblo organizado y el Gobierno al servicio del pueblo y sus luchas, se acrecienta aún más la fuerza y el poder del pueblo.**

Esta victoria de los campesinos, es una DOBLE victoria, porque utilizando la legalidad burguesa, los campesinos, apoyados por los obreros y pobladores de Maipú, con la sola fuerza de nuestra unidad y organización hemos sacado "la cresta" a los patrones y obtenido el triunfo de nuestra Plataforma.

Este triunfo se ha traducido en la siguiente Acta de Acuerdo:

1.- Los predios expropiados, se tomará posesión de ellos inmediatamente.

2.- La expropiación de los predios solicitados por el Consejo Comunal Campesino, se efectuará en el Consejo de CORA a fines del mes de Junio, para lo cual el Compañero Hidalgo ordenó lo siguiente.

a) Personal de la Zonal de Agricultura y el C.C.C. estudiarán inmediatamente cada uno de los predios solicitados por los campesinos.

b) Se enviarán 4 encuestadores y 2 vehículos para que se encuesten y/o tasen los predios que no hubieran sido encuestados y/o tasados.

3.- El Martes próximo a las 9 horas en el local de Perlak se hará una reunión de trabajo en la que participarán los siguientes compañeros:

—LOS PRESIDENTES DE LOS CONSEJOS COMUNALES DE LA PROVINCIA.
—LOS PRESIDENTES DE LAS FEDERACIONES PROVINCIALES DE SANTIAGO.
—EL MINISTRO DE AGRICULTURA.
—LOS JEFES DE PROGRAMAS ZONALES.
—LOS JEFES DE AREA.

4.- El Compañero Pedro Hidalgo planteará el problema de la Locomoción al Subsecretario de Transporte y dará respuesta en la reunión del Martes.

5.- Se hablará con SOCOAGRO para encontrar la forma de legalizar la ocupación del MATADERO.

6.- Se hablará con el Intendente y el compañero Ministro del Interior por el problema del señor Alberto Araos, Subdelegado de Maipú.

7.- El resto de los puntos planteados se analizarán en la reunión del día Martes.

Maipú, 20 de junio de 1973.

La obtención de esta ACTA DE ACUERDO significa en concreto:

1.- Toma de posesión, en estos días, de los predios expropiados.

2.- Expropiación -al plazo más breve que permita la legalidad burguesa- de los fundos exigidos.

3.- Compromiso del compañero Ministro de Agricultura de plantear al Subsecretario de Transportes el problema de la Locomoción.

4.- Compromiso del Ministro, de legalizar la situación del Mercado Popular que funciona en el Matadero a través de SOCOAGRO.

5.- Compromiso del Ministro de obtener del Intendente y el Ministro del Interior, la salida y reemplazo del Subdelegado de Gobierno.

6.- Los tres últimos puntos, además de otros puntos pendientes, obtendrán respuesta del Ministro en reunión a realizarse el Martes.

Sin embargo, a pesar de este triunfo, los campesinos seguiremos alertas y vigilantes, protegiendo predios y el matadero, y dispuestos a reiniciar el movimiento si en la fecha indicada no obtuviéramos respuestas favorables a los puntos pendientes.

Por último, destacamos que la obtención de esta victoria sólo el segundo día de conflicto fue posible gracias a la fuerza y decisión de los campesinos y al apoyo obtenido del Cordón Industrial y la JAP Comunal.

Los campesinos saludamos este hecho como un paso muy importante en la unidad del pueblo, que acrecienta sus fuerzas y que en un plazo no lejano nos permitirá formar el Comando Comunal de Obreros, Campesinos, Pobladores y Estudiantes, **único organismo capaz de concentrar las fuerzas dispersas del pueblo, acrecentarlas y transformar-** las en un auténtico Poder Popular de Masas.

¡¡Adelante Compañeros!!
¡¡¡CON EL PODER POPULAR VENCIMOS Y SEGUIREMOS VENCIENDO!!!!

MERCADO POPULAR

Vigilado por obreros, atendido por pobladores y campesinos, el Mercado Popular está ilustrando en forma directa y concreta las ventajas económicas que tiene para todos la eliminación del intermediario. Por ejemplo, una lechuga cuesta 4 escudos; mientras en otras partes es vendida a más de 10 escudos.

Víctor Reyes, miembro de la comisión diagnóstica del Consejo Comunal Campesino informó a La Aurora de Chile: "Hasta el momento ha sido un éxito el funcionamiento del Mercado Popular. Nuestros objetivos es eliminar al intermediario de los productos agrícolas".

Víctor Reyes, dando a conocer la manera de operar de los intermediarios agrícolas comentó: "Nosotros los campesinos somos muy explotados por los intermediarios. En los predios expropiados echamos al patrón perro, nos quedo este chupa sangre adentro. El intermediario nos baja bajo precios. Por ejemplo, en abril, nosotros les vendíamos las hortalizas a 500 pesos y el la vendía a cinco escudos. Además, nos sabotealia la producción. No pagaba poco y vendía caro. El ganaba mucho comprándonos pequeñas cantidades. Esto lo hacían intencionalmente porque así conseguían dejarnos atrachados con productos que si ellos no compraban para la reventa, nosotros los perdíamos, por no disponer de vehículos ni contactos para llevarlos por otros conductos".

¡VIVA LA UNIDAD!

La unidad de los campesinos, pobladores y obreros, beneficia además de los trabajadores agrícolas, a los consumidores quienes están pagando cuatro veces menos de lo que le pagan a los comerciantes Al respecto, Zoila Correa de 67 años, quien trabajó durante más de 50 años como empleada doméstica, recalcó: "Yo como una vieja trabajadora explotada desde los cinco de la madrugada hasta las 12 de la noche, que vive de una pensión humilde, estoy feliz con los resultados que está dando la lucha de nuestra clase, iniciada hace ya 150 años. En este Mercado Popular todo es cinco y seis veces más barato, lo cual le permite al pueblo empezar a aprovechar los beneficios a que le da derecho sus luchas".

Y mientras la unidad de todos los sectores populares de Maipú está consolidándose en hechos concretos, los compañeros honestos, que trabajan con el pueblo organizado, sostendrán una reunión con la JAP Comunal y los campesinos para integrarse a la lucha y empezar a funcionar a través de la distribución directa de productos, con plena participación de los pobladores organizados, con quienes seguirán caminando de lo mano.

¡YA VIENEN LOS MINEROS!

—QUE LINDO HABLAN. . .
—Y qué caballeros son.

Las dos lolitas se secreteaban mientras salían a la Alameda por la puerta principal de la Pontificia Universidad Católica. Ellas habían venido a conocer a los mineros. Los mineros de El Teniente. Los heroicos hombres que marcharon sobre Santiago.

Estaban realmente impresionadas. Siempre habían pensado que los mineros eran hombres duros, curtidos por el arduo esfuerzo de extraer el cobre ahí, bajo los piques, las galerías y los túneles de El Teniente. Hombres recios, como diría un aviso publicitario, luchando contra la naturaleza, exponiendo hasta su vida, en medio de la cordillera y a tres mil y tantos metros sobre el nivel del mar.

Pero no.

Ahí en la Universidad que hizo famosa aquella frase de "El Mercurio miente" las dos lolas encontraron a un grupo de mineros distintos. En su mayoría eran jóvenes. Muchachos bien educados, que hablaban como si vinieran de Providencia Y era realmente emocionante verlos con sus cascos, sus chaquetas de cuero. Uno que otro era obrero. Pero esos estaban callados, en un rincón del hall central de la Universidad. La mayoría eran mineros bien educados. Tampoco eran tres mil, como dijeron los diarios. Serían unos quinientos.

Sin embargo, la ayuda solidaria con estos valientes trabajadores estaba llegando desde todos los puntos del gremialismo. La Democracia Cristiana, el Partido Nacional, la Sociedad de Fomento Fabril. . . En fin.

LA MARCHA empezó el jueves.

Los caminantes salieron desde Rancagua en una caravana de vehículos. Igual que en los tiempos de aquella famosa "marcha de la Patria Joven". Y a medida que los automóviles aumentaban su velocidad, la decisión de llegar a santiago también se fortalecía. Allá en Rancagua habían quedado las mujeres, que se tomaron la radio. En su fundo, don Baltazar Castro recordaba los días del Batallón de la Montaña Y en Sewell Caletones, Coya y Alto Colón los obreros y empleados de El Teniente seguían trabajando. Parece que nadie los invitó a esta marcha.

Los caminantes cruzaron en sus vehículos el Túnel de Angosturas. Llegaron al Puente Maipo, pasado Buin. Ahí se detuvieron. A modo de ensayo interceptaron un tren de pasajeros que viajaba desde Santiago a Talca. Yolanda Abaca iba en ese convoy. Y el siguiente es su relato textual:

—Eran como las cuatro y media de la tarde. Veníamos cientos y cientos de personas. Muchos niños. Muchas guaguas. . . Ellos subieron y nos echaron abajo. Nosotros les decíamos: "Miren, jovencitos, sus madres también son mujeres. ¿Cómo es posible que ustedes hagan esto. . .?"

Pero ellos siguieron. Nos dijeron que nos bajáramos o si no reventábamos ahí mismo, con la dinamita. . . Entonces los hechos pasaron a mayores. Y se sintió una guerra.

—¿. . . una verdadera guerra. Ellos empezaron. Ellos fueron los provocadores. Estos niños que yo no se quiénes son. No tengo idea. Y ahí se armó la grande. Se tomaron el convoy. Pusieron banderas. Ellos fueron el origen de los hechos. Y lo digo con responsabilidad porque estas cosas no son de niños chicos. ¿Para qué los mandaron. . .? Esos niños no sabían lo que hacían. Nosotros tampoco teníamos la culpa. Yo lloraba. Pero no lloraba de rabia, sino de impotencia. Impotencia de ver tanta señora, tanta guagua, tantas mujeres encinta. Mi Chile yo no lo quería ver así. Pero ellos fueron los provocadores. Lo más que sienta es ver esas señoras que quedaron botadas, que arrancaban por los potreros, sacándole la vuelta a las piedras, a las bombas lacrimógenas, a esa dinamita que decían que llevaban en su tractor.

—¿Usted vio gente armada, señora?

—Lógico. Estaban todos armados. Incluso nos decían: "Vayanse luego, porque aquí estos bolsones los tenemos llenos de dinamita". Por eso intervino Carabineros, porque venía que hacerlo, porque si ellos dinamitaban el tren. . . bueno. Y después incendiaron los carros. Y vino el pánico. Y la gente arrancó. Dejaron sus maletas sus cosas. Lo perdieron todos. Nadie alcanzó a sacar nada.

—¿Y eran mineros,señora?

—Era un grupo no muy grande. Lo más que abundaba era gente joven. Diecisiete, dieciocho años. . . A esa edad yo creo que un niño no puede trabajar de minero. . .

Y el dramático relato de Yolanda Abaca es corroborado por Hernán Vilches, obrero de una curtiembre de Talca:

—Lós que veníamos en el tren —dice— no teníamos la culpa. Si quieren una solución, no la busquen con la violencia. Empujaron un tractor y lo echaron camino abajo. Una casa rodante también la trajeron y. la incendiaron. Está muy mal lo que hicieron.

Ya a las ocho de la noche de ese jueves, el tránsito se restableció en el Puente Maipo. Allí quedaron los vestigios de la heroica acción de los mineros. Mujeres vagando por los campos cercanos, tratando de llegar hasta Buin. Dos vagones reducidos a escombros por las llamas Restos de bombas, botellas vacías y palos, esparcidos por el pavimento.

Los "mineros" se replegaron hasta Buin. Ahí en la Plaza se reunieron y comentaron jocosamente lo sucedido. Y la Gobernadora del departamento,Telma Torres,señalaba:

—Mirelos usted. Se conoce por su físico que no son mineros. La mayoría son estudiantes. Es gente totalmente ajena al movimiento. Gente de Buin, que anda con ellos.

Y un empleado de El Teniente que venía en esa marcha y que no quiso dar su nombre dijo a una emisora de la capital:

—Efectivamente Nosotros detuvimos el tren. Pero fue una manera de protestar. Nosotros nos tomamos el tren. Pero cuando llegaron los Carabineros tuvimos que arrancar.

—¿Y el incendio de los dos carros. . .?

—Ah, no. Eso no lo hicimos nosotros.

La batalla del Puente Maipo terminó. En medio de la noche, los rayos de una luna tapados por las nubes todavía parecieron escucharse las voces de los paladines de las luchas obreras que habían llegado a prestar ayuda a los "mineros", Juana Dip, diputada democratacristiana; Fernando Ochagavía, parlamentario nacional, y Rafael Otero, que de periodista y diputado ahora se ofrecía como constructor de aceras.

LA SEDE del Partido Democrata Cristiano es un edificio imponente. Desde uno de sus catorce pisos hace un mes y medio salió la bala que mató al obrero comunista José Ricardo Ahumada Vásquez. Pero al mediodía del viernes se advertía allí un clima de alegría:

—Ahí vienen! los mineros. . .

Diputados, Senadores, periodistas libres y locas salieron a recibir la columna a la cabeza de la cual marchaban Jorge Fontaine y otros próceres del gremialismo. Y ahí se quedaron, frente al local del Partido Democrata Cristiano. No podían seguir al centro porque las calles estaban repletas de obreros que no eran mineros y que llamaban esas consignas extrañas y desconocidas para estos hombres: vendos de Rancagua.

—¡Allende. . . Allende. . . el Pueblo lo defiende". . !

—¡¡Luchando. . .creando. . . poder popular. . .!

Ya a las seis de la noche había llegado desde Buin y San Bernardo los heroicos mineros, en automóviles y camionetas. Al día siguiente —sábado— quisieron estirar las piernas de verdad". Pero no tenían autorización. Carabineros les cerró el paso. Y desde el interior de la Democracia Cristiana, un ex -Presidente de la República hablaba al país por las radios demócratacristiana y del resto de la oposición:

—**Señores** —decía—, **aquí hay doscientos heridos y tres muertos a bala**. . .

Las ambulancias se acumularon. Vinieron desde todas las Postas de Santiago. Pero se fueron vacías. **Como en la canción, no había muertos, no había heridos, no había nada**. Sólo once personas con principio de asfixia por el gas de las bombas lacrimógenas y con síntomas de neurosis por otras razones ajenas al heroismo pero cercanas a la histeria.

A pocas cuadras de allí sí había un muerto cuyos restos se velaban. Era un estudiante que llegó a Chile huyendo del fascismo brasileño. Se llamaba Milton Santos da Silva. Cayó abatido por las balas de los que defendían a los "mineros" en las proximidades de la sede del Partido Socialista.

El domingo fueron sus funerales.

El lunes, los "mineros" siguieron alojando en la Universidad Católica. Ya las hermosas estudiantes o enfermeras no los miraban con tan buenos ojos.

—Han dejado la inmundicia más grande —comentaba una.

—Hasta fuego encendieron en el salón de honor —acotaba otra.

—Y vieras cómo dejaron los baños —agregaba una tercera.

El martes la democracia cristiana organizó un espectáculo artístico y gremial en el centro de Santiago. El jueves, las calles de la capital y otras ciudades del país volvieron a repletarse de trabajadores, auténticos trabajadores, que expresaban su decisión de poner término a tanta grosería y a tanta ridiculez.

Y allá en El Teniente, en la mina, en la fundición, en Coya, en los campamentos, los mineros del cobre seguían mirando sorprendidos este espectáculo inútil al que no habían asistido. Y en el fondo ellos saben que hubo un error. Ellos saben que su marcha, la marcha de todos los trabajadores, la marcha verdadera y auténtica de Chile,sólo está comenzando.

Y ésta sí que no se detendrá.

REPORTAJE A CIMET:

La Industria Metalúrgica CIMET, ubicada en Victoria Machmar 19841 con 600 trabajadores entre obreros y empleados,fue la ceremonia el 8 de julio de 1972, siendo su convencio actual el comp Luis Cáceres. Para ¿qué fenómenos han avanzado para que CIMET esté a la vanguardia de la industria metalúrgica produciendo más y mejor? La mejor respuesta a esta interrogante en el testimonio directo del **Presidente del** Sindicato Profesional, compañero Marcial Parada, quien nos dice: "Los trabajadores de CIMET hemos adquirido una mayor conciencia de clase, tenemos conciencia de que lo que ahora producimos, sirve para el bienestar de nuestros hermanos de clase Por lo tanto, no entrega la mayor remuneración y el valor de los productos, pues sabemos que ésto van a beneficiar a una gran mayoría populas. producimos más porque tenemos conciencia que con el gobierno popular llegamos a un gran sector de trabajadores que antes no podía consumir".

Se ha aumentado considerablemente la demanda de los productos de la línea blanca (refrigeradores estufas, etc.). Los trabajadores de CIMET, conscientes de esta mayor demanda, hemos desarrollado nuestra incapacidad creadora, hemos aumentado la capacidad de trabajo para satisfacer la demanda de obreras, ya que por los defectos de la falta de crédito extranjero, hemos visto disminuida si bastida da la entrega de las materias primas importadas, tanto para las estufas como para otros productos de la línea de producción que tienen incorporados elementos importados: baldosas, muebles, cabinet, etc)".

Hay que destacar un hecho, que merece ser analizado, a la vez que contado por la clase trabajadora. Pues dejemos al compañero Parada que nos explique: "A pesar del alejamiento de los hombres de confianza del antiguo empresariado, el manejo de la industria no ha sufrido grandes dificultades, pues los mandos medios han asumido su lugar efectivamente, lejos que ante en forma técnica manejaban los ejecutivos". Así podemos señalar que nuestra industria que antes se desempeñaba con su empresario y 4 ingenieros hoy se ha desarrollado con 1 ingeniero que sin entrar en consideraciones políticas se dedica en forma total a su trabajo profesional, hecho que los trabajadores de CIMET hemos valorado y respaldado en forma absoluta.

Habría que terminar diciendo que a pesar de las dificultades expuestas, CIMET produce en mayor cantidad y mejor calidad; y como lyge Parada: "hemos superado en un 20% la producción de 1972, esperamos sobrepasar esa cifra durante lo que resta del pre ,ño, es así como los puedo ente ,ar los siguientes datos de producción :60.000 estufas ,CIMET 25.000 motadis, 4.000 mts. mensuales de persianas y 100 toneladas mensuales en cerrajería".

CORRESPONSAL POPULAR

DECLARACION DEL CONSEJO COMUNAL CAMPESINO DE LAS BARRANCAS

COMPAÑEROS Para enfrentar y derrotar a los fascistas debemos prepararnos conscientemente. Nuestro Consejo Campesino propone como tareas obligatorias a todos los trabajadores:

LAS SIGUIENTES:

—VIGILAR LOS MOVIMIENTOS DE TODOS LOS MOMIOS DE LA COMUNA.

—FORMAR BRIGADAS DE VIGILANCIA EN LOS PREDIOS, CUIDAR LAS MAQUINARIAS, LA PRODUCCION, EVITAR INCENDIOS, ETC.

—MANTENERSE ALERTA Y A LOS LLAMADOS DEL GOBIERNO. LA CUT, DEL CONSEJO COMUNAL CAMPESINO Y, EN GENERAL, DE LAS ORGANIZACIONES DE TRABAJADORES.

—MOVILIZARSE CUANDO SEAN LLAMADOS A DEFENDER LA REVOLUCION

—VIGILAR Y DEFENDER EL GOBIERNO POPULAR CREAR PODER POPULAR !!!

LOS TRABAJADORES UNIDOS, LUCHANDO PARARAN EL FASCISMO !!!

A FORTALECER LA UNIDAD DE LAS ORGANIZACIONES, DE TODOS LOS CAMPESINOS Y OBREROS!!!

Bien, Villa Puente Alto

"El domingo 3 de junio de 1973 se reunió la Junta de Vecinos "VILLA PUENTE ALTO" y la JAP-A 1, del mismo nombre.

El primero de esta Junta de Vecinos es el compañero Luis Pardo, y el mismo tiempo es el presidente de la JAP-A 1 de la Villa Puente Alto.

Esta JAP-A 1 fue la primera que se constituyó en Puente Alto. En total estos organismos suman 60, divididos como sigue:

55 J. A. P. de Pobladores y 5 J. A. P. de Campesinos, respectivamente.

Los objetivos de estos Poder es siguen siendo los Juntas de Abastecimientos y Precios de Puente Alto. También es la primera JAP que ha sacado la Tarjeta de Abastecimiento, por votación unánime de los pobladores de la referida Población.

Esto, según manifestación de los propios pobladores, para evitar por todo los medios posibles arbitrariedades que se puedan cometer en la entrega de este medio de subsistencia a la población.

Para tales efectos se divide la Población en Sectores, lo que en la presente nota daremos a conocer. Mandaron además a Compañero Pardo que serán enviados dos (2) sectores a los cuales de ellos se les entregará la Tarjeta de Abastecimiento, por el Departamento de Abastecimiento y Precios de la Junta General.

CORRESPONSAL POPULAR

Cuando el Arte se transforma en fusil

AREA ARTES PLASTICAS
EXPOSICION: ¡NO AL FASCISMO!
ORGANIZA MUSEO DE ARTE CONTEMPORANEO FACULTAD DE BELLAS ARTES
SE EXPONE SALA DEPARTAMENTO DE PLASTICA (PARQUE FORESTAL PARQUE O'HIGUINS (PATIO DE LOS ARTESANOS)
AUSPICIAN FACULTAD DE BELLAS ARTES SEDE ORIENTE UNIVERSIDAD DE CHILE

DIRECCION DE CULTURA DE LA PRESIDENCIA DE LA REPUBLICA
DURACION: MAYO A JULIO

Cuando Chile vive otra escalada de la reacción por derrocar al Gobierno del Pueblo y la maniobra negra del Fascismo se mueve para provocar en Chile una Guerra Civil, es el pueblo, con sus obreros, campesinos, pobladores, artistas e intelectuales los que dicen ¡NO PASARAN!

En esta muestra de carteles que los Artistas Plásticos nos entregan se unen a su excelente calidad estética un verdadero periodismo de denuncia Plástica.

Fue el pintor José Balmes quien, a horas de la muerte del joven obrero José Ricardo Ahumada Vásquez inaugura una Exposición de 12 dibujos del suceso. Son ahora muchos los artistas que acudiendo al llamado que hicera la Facultad de Bellas Artes respondieron con sus mejores creaciones para esta Muestra contra el Fascismo y la Guerra Civil.

Esta denuncia de los Artistas Plásticos por medio de sus obras no quedará sólo en esta Exposición. Es el interés de sus organizadores que Chile entero pueda ver estos Carteles,y es por ello que de los Carteles expuestos se seleccionaron 8 para ser impresos y difundidos en todo el país.

Creemos que acciones como éstas de los Artistas e Intelectuales deben ser la tarea del momento, pues el Fascismo es la Anti-Cultura y nuestro deber es combatirlo.

Los Artistas y el Pueblo Unidos.

¡VENCEREMOS!

SOCIALISMO O FASCISMO

Asistimos en estos días a una época en que cualquier acción de las dos clase en pugna (la burguesía y el proletariado) significan hechos trascendentales en la situación política chilena Si los partidos políticos de la clase obrera no tienen la dimensión que adquiere cualquier movimiento táctico, una mal valoración de la coyuntura política pasará ser fatal para nuestra revolución estratégica y significará el término definitivo del proceso revolucionario chileno.

La burguesía y el imperialismo se han lanzado en una ofensiva que parecer ser definitiva en contra del Gobierno Popular. Esta ofensiva se realiza con métodos que en la historia ya han conocidos.

Se utiliza el terror como arma fundamental, se pretende dividir a la clase obrera para así debilitar la base de apoyo del Gobierno. los mensajes dinamiteros están a la orden del día. El miedo blanco de estos ataques los partidos de derecha, las Embajadas y diplomáticos de países socialistas.

Estos métodos son conocidos, son los mismos que el fascismo el terror, la división de la clase. En otras palabras, es la desoperación de una clase parasitaria que se niega a renunciar a sus privilegios centenarios y apela a sus últimos recursos apoyada inescrupulosamente por el imperialismo norteamericano.

Mucho hemos hablado del fascismo en numerosos aniversios de LA AURORA DE CHILE". Hemos denunciado sus métodos para que cada obrero, cada pobladors conozca esta bestia que levanta su cabeza sobre el panorama político chileno. Hemos dicho también que el fascismo no hay que desafío organizarse, por el peligro que representa para la clase obrera y el pueblo.

La declaración de la Central Unica de Trabajadores es bastante esclarecedor, dado que la organización máxima de los trabajadores se ha dado cuenta de la situación, del peligro que encierra la actual coyuntura. En los seis puntos dados a conocer hace unos días esta clarifica las medidas fundamentales para derrotar la ofensiva fascista.

Vivimos un período pre-revolucionario prolongado, dado que ya es imposible la burguesía para imponerse en todos los aspectos como clase dominante. La división entre ella, entre los que quieren el golpe y los vacilantes, conforma un panorama de descomposición interna dentro de sus filas.

La situación tiene dos salidas: 1°) La fascista, que significaría la cancelación sangrienta del proceso, destrucción de las organizaciones de la clase, de sus partidos políticos, fusilamiento de sus cuadros dirigentes y pauperización del proletariado. 2°) La revolucionaria, o la dictadura del proletariado que es el anhelo de la gran masa del pueblo, la construcción del socialismo como único medio para solucionar los problemas que por décadas han tenido que sufrir. Cualquier salida intermedia, lo único que consegura será posponer, pero en ningún caso evitar la salida definitiva.

El camino que nos conduce a la victoria pasa por el fortalecimiento de los Comandos Comunales, Cordones Industriales y las organizaciones que servirían gérmenes de poder popular, alternativa al poder estatal burgués, utilizando con audacia uno de los instrumentos más efectivos con que cuenta la clase: El Gobierno.

Las medidas tomadas por el Gobierno, apoyadas decididamente por el pueblo,son las medidas que deben tomarse contra el fascismo. Pero esto no basta. Para liquidar el fascismo y abrir definitivamente las puertas a la revolución socialista hay que cortarle todos sus tentáculos: clausurar las radi.; que lo plenan, clausurar los diarios sediciosos, reprimir violentamente las canales piratas de televisión y también "lesto es fundamentall poner fuera de la ley a la base de apoyo de "Patria y Libertad" el Partido Nacional. Todas estas medidas deben tomarse no superestructuralmente, sino que incorporando a la clase obrera y al pueblo, única garantía de cambios irreversibles.

A NUESTROS LECTORES

Nos llaman algunos compañeros de provincias y nos dicen: "Por aquí no llega "La Aurora de Chile". Nos hemos enterado por casualidad de su existencia y nos gusta su línea revolucionaria Queremos recibirla todos los jueves. ¿Por qué no nos mandan tantos ejemplares a tal dirección?

A todos estos compañeros les decimos siempre lo mismo.

1) "La Aurora de Chile es una modesta publicación. No tiene personal administrativo, ni medios de transporte. Por eso no estamos en condiciones de distribuirla directamente a provincia.

2) Lo que los compañeros pueden hacer es irse a hablar con el agenciero de la ciudad. En tr .a ciudad hay un agenciero que encarga revistas y periódicos a Santiago. Se van a hablar con él y le dicen que encargue también "La Aurora". El agenciero se la pide entonces a Quimantú y ésta la manda en sus camiones. También pueden hablar con algún dueño de kiosko para que éste la pida al agenciero.

Una lección:

OPERACION BARBARROJA

En estos días se han cumplido 32 años de la criminal agresión del fascismo hitleriano contra el pueblo soviético. Hoy "LA AURORA DE CHILE" quiere recordarle a los fascistas criollos ese episodio, para que tengan presente lo que le pasó a su "maestro" por meter las manos donde no debía.

En la mañana del 22 de junio de 1941 doscientas divisiones alemanas irrumpieron sorpresivamente en el territorio soviético. En un arrollador avance la gigantesca maquinaria guerrera de Hitler comenzó a abrirse paso a todo lo ancho de un inmenso frente de tres mil kilómetros. Desde la frontera finlandesa hasta el Mar Negro se estaba frente al más brutal que registra la historia: una carnicería que envolvió a millones de hombres y produjo un vuelco decisivo en el curso de los acontecimientos del Siglo XX.

El avance de los nazis fue incontenible durante los dos primeros semanas. Ante su salvaje fuerza cayeron Lituania, gran parte de Letonia, la parte Occidental de Bielorrusia, un enorme sector de Ucrania. Las ciudades iban cayendo una tras otra: Brest, Dvinsk, Vilna, Kaunas, Lvovel en poder de las bárbaras legiones de Hitler.

El dictador nazi esperaba llegar en seis semanas a Moscú. Confiaba en la fulminante rapidez que le había dado el dominio casi absoluto de Europa: la Guerra Relámpago, o Blitzkrieg.

Veintidós meses antes, el 23 de agosto de 1939, Alemania y Rusia habían firmado un Pacto de No Agresión, que algo a las dos potencias un respiro: mientras Alemania desarrollaba su conquista de Europa Occidental sin amenazas del Este, la Unión Soviética preparaba febrilmente la defensa para una guerra que sabía inevitable.

La víspera del traicionero ataque, Hitler escribía a Mussolini, el amo de la Italia fascista: "La alianza con la Unión Soviética me resultó con frecuencia muy irritante, pues me parecía una renuncia a mis principios, mis conceptos y mis anteriores obligaciones. Ahora me siento muy dichoso de verme librado de estas agonías mentales".

Pero se encontró con otras agonías: su guerra relámpago de seis semanas fue reemplazada por una larga guerra de avances y retiradas, gracias a la heroica resistencia rusa.

Durante los primeros días de la invasión, la mayor parte de la aviación soviética había sido despedazada en tierra por los incesantes bombardeos de la Luftwaffe. El 2 de julio, el Alto Mando Alemán declaraba con júbilo un botín de 150.000 prisioneros, 1.200 tanques y 600 grandes piezas de artillería. El 10 de julio, las hordas nazis se lanzaron a la conquista de Smolensko, a solo 320 kilómetros de Moscú. Solo en dieciocho días, los fascistas habían cubierto las dos terceras partes de su trayecto a la capital rusa. "Rusia está vencida", pulaba Hitler por los micrófonos. Se engañaba, el gigante iba recién comprobaba a despertar.

LA GRAN GUERRA PATRIA

A lo largo de un inmenso frente y en la vasta extensión de 450.000 millas cuadradas en poder de los invasores nazis, la resistencia rusa comenzó a endurecerse.

Millones de hombres, mujeres y niños se lanzaron a la lucha con un heroísmo que tiene muy pocos parale los en la historia, y que los jefes fascistas no habían previsto.

Hitler había planeado entrar en Moscú en los primeros días de agosto. Pero agosto llegó, y sus tanques estaban detenidos, empantanados por la gigantesca resistencia del pueblo ruso.

En este período crítico de la guerra, la estrategia soviética fue decisiva se siguió el método llamado de "Defensa en Profundidad", que consistía en permitirle al enemigo avanzar hasta que sus huestes dominaran un territorio demasiado extenso en superficie como para que no lo pudieran controlar eficazmente (este territorio había sido "anulado" previamente por la política de tierra arrasada) que sometió al invasor a un triple castigo: primero, la barrera de contención de un gigantesco ejército; segundo, la hostilidad permanente de las guerrillas; tercero, la fractura de su retaguardia, rompiéndole sus líneas de comunicación y abastecimiento de la ayuda y el abastecimiento del Alto Mando en Berlín.

El inmenso ejército invasor quedó así "degluido", "tragado", por la nación rusa. No podía avanzar. No podía retroceder, pues para hacerlo hubiera tenido que conquistar el camino de la retirada. Estaba inmovilizado. La "Operación Barbarroja" había fracasado. Estonces llegaron los primeros fríos del invierno.

LA SEGUNDA OFENSIVA

Hitler, histérico, insultaba a sus Generales. Ellos querían reagrupar las fuerzas, acentuar la presión en algunos puntos y volver en otoño. Hitler, un antiguo cabo del Ejército Imperial, delirabas: "No cederemos ni un solo palmo! Y el 1º de octubre lanzó a sus fuerzas en la Segunda Ofensiva , acicionando un formidable mecanismo bélico. . . y una asombrosa torpeza militar.

Para iniciar un gigante movimiento envolvente contra Moscú, la poderosa Wehrmacht fue partida en tres: el Mariscal Wilhelm von Leeb dirigió los ejércitos del Norte para estrangular a Leningrado; el Mariscal Conrad von Rundstedt tomó los ejércitos del Sur, desarrolló una feroz tenaza contra Kiev y Odessa, y el Mariscal Von Bock, por el Centro, se lanzó sobre Moscú. El ataque frontal se desencadenaría a través de Viazma, con un cuerpo de ejército conjunto.

La primera embestida duró tres semanas. El empuje nazi fue de un salvajismo inigualado, y el heroísmo ruso interminable. Años después, el Mariscal Georgi Zhukov recordaba: "Ya no habíera podido creer jamás que en la tierra llegara a crearse semejante infierno. Los hombres por millares, pero no retrocedían. Zhukov era entonces el defensor de Moscú, bajo cuya inspiración actuaron los Mariscales Konstantin Rokossovsky y Semión Timoschenko.

Centenares de miles de rusos formaron el muro humano que habría de detener a los nazis: en cuatro sectores fue barrido ese muro por la implacable maquinaria alemana. Von Bock redujo la distancia de Moscú, de 300 km. a solo 100. Von Rundstedt ocupó Crimea y puso sitio a Sebastopol. Kalinin y Tula habían caído en manos de la Wermacht. Moscú estaba casi cercado. Rusia parecía perdida. El gobierno soviético fue trasladado a Kuibischev, a 800 kilómetros del frente.

LA SEGUNDA OFENSIVA

El 15 de noviembre, por fin, los alemanes desencadenaron el "asalto final". Kilómetro a kilómetro fueron avanzando sobre Moscú, a un costo incalculable de pérdidas humanas. Así fueron cayendo Dimitrov (a 56 km. de la Capital), Gorki (a 46) y Kalinovitsi (a 35). El 2 de diciembre, las unidades de Von Bock penetraron los suburbios de la gran ciudad. Ante sus ojos se erguían las doradas torres del Kremlin.

Entonces comenzó la furiosa contraofensiva soviética. El 19 de noviembre un nuevo jefe se había puesto a las órdenes del mando soviético: era el "General Invierno". Los alemanes, confiados en que la guerra duraría seis semanas,no habían traído equipo contra el frío. La gran de los fusiles se congelaba en las recámaras; los hombres morían paralizados por las terribles heladas; las máquinas y motores se helaban; los aviones y vehículos no podían despegar. de funcionar. La Radio Moscú proclamó: "Ha llegado el tiempo de Napoleón".

Hitler, al borde del colapso nervioso, destituyó "por ineptitud", al Comandante del Ejército de Tierra, Mariscal Von Brauchitsch. Y Joseph Goebbels, Ministro de Propaganda del fascismo, organizaba en Berlín un desfile para entregar ropas a los congelados soldados nazis, el Mariscal Georgi Zhukov, que hacía entonces había mantenido a sus reservas ocultas, las lanzó sorpresiva y fulminantemente contra el flanco derecho del ejército alemán que los rusos enfrentaban. En medio del infierno, Stalin logró dar por fin coraje del pueblo ruso, los jefes nazis pidieron autorización a Hitler para una retirada organizada. "No hay retirada", bramó el dictador.

EL FIN DE LA ILUSION

Pero los rusos avanzaron reconquistando su propio palmo a palmo, con una increíble decisión. En Leningrado las gentes trabajaban bajo la lluvia de bombas; los ancianos, las mujeres y los niños, atendían la producción, mientras los hombres combatían incansablemente. La ciudad, sitiada, no tenía alimentos, pero no daba un palmo de hambre y del horror, todos resistieron a las hordas nazis y ahora se aprestaban a pelear.

La "Gran Rusión" se había derrumbado. La "Guerra de Seis Semanas" había durado seis meses. Y en lugar de la victoria se cosechaba la retirada vergonzosa. El Alto Mando Alemán reconocía, al cabo de esos seis meses, 162.314 muertos, 577.787 heridos y 33.334 desaparecidos.

Durante los días más duros, los rusos se las habían ingeniado para trasladar, pieza por pieza, tres mil grandes fábricas de guerra puestas en funcionamiento detrás de los Urales. La llamaron "Retirada Industrial".

Ahora, esa industria comenzaba a producir los "Mamuts Blindados", gigantescos tanques de 52 toneladas, a cuyo lado los temibles "Panzers" parecían cucarachas. Y esos tanques no se detendrían sino en Berlín, a donde llegaron el 2 de mayo de 1945, para poner fin al régimen más sangriento y criminal de la historia del mundo.

Todos estos planes,ya aprobados en en que esta Industria estratégica pasó al Area Social, se han obtenido metas muy alentadoras, tanto en la Participación de los Trabajadores como en la Producción y Planes de Ampliación de sus instalaciones.

La Producción ha sido aumentada en todos sus niveles, ya sea en la Mina EL GUINDO, que produce Arcilla, como en las Plantas de Lota y Padre Hurtado, en el incremento de los productos elaborados.

En las Ampliaciones se contemplan las siguientes metas:

—La instalación de un nuevo Horno Calcinador Rotatorio en la Planta de Lota.

— Cambio de combustible del Horno Túnel N°-2 de Lota.

—Instalación de un Sistema de Captación de Polvo en Lota (mejorando así las condiciones ambientales de Trabajo)

—Adquisición de una Sierra Circular para Metales

—Instalación y Puesta en Marcha de una Planta de Ladrillos en la Fábrica de Padre Hurtado.

—Inversiones en Investigación y Desarrollo

—Inversiones Sociales,y

—Reparación del Horno Versátil en Lota.

Con respecto a la Participación: cada día las fallas surgidas en esta nueva experiencia para los Trabajadores se han ido solucionando. Así, se han superado las etapas que esta responsabilidad va fijando. Se evidencia la necesidad de ir informando permanentemente en forma directa a las bases. Haciéndole claridad de la importancia de este cambio social, del proceso revolucionario, que le pertenece a la clase trabajadora. Sin embargo, los Trabajadores deben tener en cuenta que es SU responsabilidad el vigilar que estos mecanismos no sirvan a quienes luchan por mantener los privilegios de ayer. La actitud vigilante de la clase respecto a los posibles enemigos enquistados en el seno de los Trabajadores,es indispensable.

¿Cómo participa un empresario en la educación?

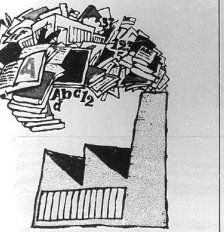

Empresario que paga sus impuestos asegura a la comunidad que le dio oportunidad de desarrollar su actividad el cumplimiento de los planes educacionales en todo el país.
Estos planes permiten y permitirán a los estudiantes chilenos un mayor desarrollo físico y mental, una mayor capacidad de orientación vocacional, un estudio científicamente programado y una directa participación en el proceso vital que hoy vive Chile.

Pagar impuestos es compromiso de todos los chilenos

Sorteo Nacional de Boletas de Compraventas y Servicios.

POR LA AMPLIACION DEL AREA SOCIAL

LOTA GREEN,

Una industria que tira p' arriba

LA AURORA EN EL MUNDO

EL ACUERDO SOVIETICO-NORTEAMERICANO

¿DESPUES, QUE?

Que el mundo es una caja de sorpresa es ya ninguna novedad. Algunos habíamos predicho hace dos años que Brezhnev y Nixon iban a firmando una cantidad impresionante de acuerdos que modificaran toda la estructura de las relaciones internacionales, en aras de los dos países más poderosos de la tierra, sino que también del conjunto de los países del mundo? Muy pocos.

Sin embargo, allí están ambos, sonrientes, en conversaciones privadas y en conferencias de prensa. Todo esto en medio de la crisis política más seria en el interior de los Estados Unidos. La serie de acuerdos firmados entre la URSS y USA viene a brindar el único apoyo político concreto que buscan ocupar posiciones de mayor poder. Esto no le viene mal al contrario, creemos que es positivo. Ellos, Estados Unidos. Mientras tanto, procurando combatir al Mercado Común Europeo, en una acción que daña a todos los fuertes de la OTAN. Fracasó, esta política, pues el Mercado Europeo se fortaleció, al tiempo que las conversaciones con USA se hacían muy difíciles debido al bombardeo terrible de la aviación norteamericana en Vietnam.

Los Estados Unidos pusieron la condición para avanzar en las conversaciones que la URSS procurara llevar a los vietnamitas a la mesa de negociaciones, en el entendido que nunca los Estados Unidos iban a aceptar salir de Vietnam como derrotados . Fracasó también esta política pues, los vietnamitas dijeron claramente que preferían luchar 20 años más, antes de tolerar que les impusieran un acuerdo de paz que no modificaba para nada las cosas.

Curiosamente, en la historia de la política exterior yanqui, hasta ahora, siempre han sido los demócratas los que han iniciado las guerras, y han sido los republicanos los que las han concluido. Coincidencia o no, la verdad es que esto ha ocurrido.

Con la llegada de Nixon a su segunda gerencia, el camino se tornó más expedito. La situación de los "halcones" yanquis en Vietnam era insostenible. Todo el mundo sabía que el país más poderoso de la Tierra, estaba derrotado por un país pequeño, pero con un coraje a toda prueba. Era el momento para reiniciar las tratativas. Kissinger y Nixon se movieron con rapidez y habilidad. Primero, un acuerdo con China, segundo, un principio de acuerdo con Vietnam que , luego condiciona a la salida de las tropas americanas de Vietnam, tercero, una aceleración de las conversaciones con la URSS, aprovechando las necesidades de un mayor desarrollo económico.

La lucha ideológica.

La política yanqui en lo que respecta a las necesidades de la URSS juega con la variable "desarrollo de nuevas áreas económicas, más el mayor desarrollo de una poderosa corriente consumista de la población soviética".

Los dirigentes yanquis saben que la URSS no tiene capacidad propia de cubrir adecuadamente todas estas necesidades. Si ahora trabajaron los acuerdos les una suposición muy remota), la que peor parada saldría sin duda, sería la misma Unión Soviética.

El mundo ha cambiado. Caramba que ha cambiado. Desde la aparición de los cohetes intercontinentales con cabeza nuclear, la política se modificó totalmente. Pero, junto con detenerse la carrera armamentista, se congeló también la lucha ideológica. Esto es lo grave.

Si examinamos críticamente los últimos diez años descubrimos que no ha surgido ningún documento teórico importante en el campo del pensamiento político socialista. Esta deficiencia está marcando una carencia que no puede ser fortuita. Pareciera que las dificultades sifonas de la URSS en el campo económico y en la lucha con las posiciones chinas, ha provocado una paralización en el desarrollo de la lucha ideológica del pensamiento socialista contra el capitalismo.

Los realmente peligroso es que esto ocurre en los momentos en que los países dependientes del imperialismo están, enfrentados duramente en la lucha contra la explotación del imperialismo yanqui. América Latina es el principal foco revolucionario del mundo y donde objetivamente-mayores cambios se están produciendo.

Este acuerdo soviético norteamericano puede conducir a crear una tremenda confusión política e ideológica a las masas, pobres latinoamericanas en su lucha contra el imperialismo yanqui. Es dable preguntarse ¿y si de hecho, cualquiera lo hariaEl Cuil en el preciso ideológico de este acuerdo?

Se agrega a esto la situación de China, que viene a jugar un papel bastante inusitado. De ser la principal enemiga del imperialismo yanqui, ahora podría aparecer como "la protegida" del imperialismo, situación que ya está siendo aprovechada por Nixon y CIA, pues, el acuerdo o pacto de no agresión, comprometiendo a USA y URSS a "evitar conflictos militares que pudieran llevarlos a una guerra nuclear", de hecho , lleva a los Estados Unidos a "proteger" a China. Obviamente, esta es una cachilla de doble filo , que puede causar bastante daño si se la una en el sentido que desea Estados Unidos.

Por ello, ahora más que nunca es necesario plantearse con mucha fuerza la pregunta: Después de esta serie de acuerdos entre USA y URSS ¿qué?El campo socialista tiene la palabra.

DESDE BOLIVIA

Los partidos que suscriben convocan a las fuerzas patrióticas, democráticas, progresistas y revolucionarias, a luchar contra la dictadura fascista hasta su derrota, para la restauración de las libertades democráticas y revolucionarias, que ejecute las siguientes tareas inmediatas:

1.- Efectivo ejercicio de las libertades democráticas y de los derechos constitucionales.

2.- Abrogación de la pena de muerte impuesta por la dictadura de la Ley de Seguridad del Estado y de todos los decretos que violaron los derechos humanos.

3.- Inmediata e incondicional libertad de todos los detenidos por crímenes políticos y sociales.

4.- Supresión de todos los organismos represivos: campos de concentración, prisiones en cuarteles, torturas, asesinatos, torturas y otros delitos cometidos por las Fuerzas Armadas y policiales, por el gobierno, como el "exclusión de la ciudad", los "campos Militares", "campos negros". Expulsión de los asesores policiales extranjeros.

5.- Vigencia de la Carta Orgánica Boliviana de la Confederación Universitaria Boliviana (CUB) y de todas las organizaciones sindicales, profesionales y religiosas. Restitución a su trabajo a todos los cesanteados arbitrariamente dentro de los organismos estatales.

6.- Inicio del desenvolvimiento de las garantías políticas y organizaciones revolucionarias, garantizando la más amplia difusión de sus programas y principios.

7.- Plena autonomía universitaria y abrogación de todas las disposiciones restrictivas a la universidad y a la educación boliviana impuestas por el fascismo.

8.- Justa compensación de, bonos y otros títulos de deuda interna, en poder de todo el pueblo. Medidas que amparen los pequeños ecónomicos ahorristas por cooperativistas y pequeños ahorristas.

9.- Verdadera defensa de los recursos naturales y de la soberanía territorial afectados por la política entreguista del gobierno Banzer-Mercado-Pereda.

10.- Realización a los campesinos de las tierras usurpadas por la dictadura y los latifundistas. Liquidación real y efectiva del latifundio.

11.- Ratificación de los convenios y tratados suscritos por la dictadura, que amparen los recursos naturales y comprometen a la soberanía del país.

12.- Política exterior independiente y relaciones diplomáticas y comerciales con todos los países del mundo sin par de ideología política o social.

13.- Investigación, juzgamiento y sanción a los autores de los crímenes políticos y delitos económicos cometidos por la dictadura fascista

Este histórico tarea no puede cumplirse por un solo partido o por la coincidencia transitoria de una o más agrupaciones políticas. Impone la unidad de todos los trabajadores patriotas. Es la tarea de los trabajadores de las minas, los estudiantes y los intelectuales progresistas, los profesionales y universitarios, maestros, profesionales e intelectuales de las iglesias católica y protestante, de los pequeños industriales, de los corrientes de izquierda de las Fuerzas Armadas y en el Cuerpo Nacional de Carabineros. En defensa de la democracia y en defensa de la soberanía de la nación boliviana".

Fdo. Juan Lechín Oquendo (PRIN)
Hernán Siles Zuazo (MNRI) Edil Oscar Zamora Medinaceli (PCB—M—U)
Simón Reyes Ribera (P.CB)

¡todo revolucionario debe leer!

TRES DOCUMENTOS por CARLOS ALTAMIRANO

Expresión concreta de la política revolucionaria para avanzar sin transar hacia la revolución socialista.

ediciones SC
E° 20

Pedidos a: Subsecretaría de Comunicaciones Regional Santiago Cerro, P.S. San Martín 152 Fonos. 710998 - 722795
Descuentos especiales a quioscos y librerías.

PARA QUE LO LEAN ALGUNOS

Los estudiantes de leyes aprenden cosas raras en las Universidades. Aprenden que la ley castiga con cárcel al campesino hambriento que le colba una gallina al fundo. Aprende que la ley castiga con cárcel al obrero que se roba un par de medias rotas de la fábrica para ayudar a parar la olla. Aprenden que la ley ordena lanzar a la intemperie, a la calle, a la familia modesta que no puede pagar la renta al recalchón dueño de varias casas y de varios edificios. Aprende, en definitiva, que la ley protege la propiedad, la propiedad de unos pocos. Toda la ley está hecha para proteger la propiedad.

También aprenden que la ley no castiga al industrial ni al comerciante que especula con los precios. Ni al que acapara. Ni al que mantiene máquinas ociosas.

Y cuando salen de la universidad, y empiezan a trabajar, observan cosas raras en los juzgados y en las cárceles. Observan que todos los presos, todos los presos de las cárceles, son personas pobres. No hay ricos en la cárceles. Cosa rara, como si las cárceles se hubieran hecho para los pobres. Cárceles para pobres.

Algunos de esos estudiantes son hoy día jueces. Y algunos tienen que estar pensando en este momento en lo rara que es la ley que le enseñaron en la universidad. Rara, e injusta. Especialmente injusta. Pero tienen que aplicarla. Tienen que interpretarla. Los jueces tienen que interpretar la ley.

COMO SE INTERPRETA LA LEY

Hay muchas maneras de interpretar la ley. Cuando hay que dictar una orden de detención contra un interventor, o contra unos obreros que se tomaron una industria, o contra unos campesinos que se tomaron un fundo, el juez tiene alguna flexibilidad para decidir. Lo mismo, cuando hay que decretar el bloqueo de una cuenta bancaria de una empresa intervenida. O cuando hay que decretar la suspensión de una radio o de un diario fascista. O cuando hay que conceder la libertad bajo fianza a un grupo de pijes fascista que promovió desórdenes públicos. O cuando hay que encargar reo al que participó en un operativo que dejó un obrero muerto.

El juez tiene flexibilidad para decidir en esos casos.

JUECES Y JUECES

Algunos jueces, que nunca le encontraron nada raro a la ley, cuya sensibilidad humana nunca se conmovió ante las injusticias de la ley, que nunca sintieron escrúpulos ante la miseria y el desamparo de las personas humildes, algunos de esos jueces siempre interpretan la ley a favor del rico y en contra del pobre. Esos jueces usan la flexibilidad que tienen y se inclinan siempre al otro lado. Son los jueces de los ricos, de los patronos, de los latifundistas, de los grandes industriales.

Pero hay otros jueces. Son aquellos que cuando eran estudiantes se daban cuenta de que la ley era injusta. Son los que en sus juzgados se conmueven con el permanente espectáculo de miseria que allí se exhibe. Estos jueces están presenciando el proceso que vive el país. Están viendo cómo los pobres de este país se esforzan por construirse una sociedad nueva, más justa. Y están viendo cómo los ricos entorpecen la tarea y la sabotean. Estos jueces tienen la oportunidad de echarnos una mano. Así como los otros jueces, los jueces de los ricos, les echan una mano a los ricos los jueces con sensibilidad social pueden echarnos una mano a nosotros, los pobres de la ciudad y del campo.

Tienen que pensar: esta vieja sociedad se está conmoviendo en sus cimientos. Ante el ímpetu de los trabajadores, las crujientes estructuras se resquebrajan. Es sólo cuestión de tiempo y esta condenada sociedad desaparecerá para siempre. Estamos haciendo todo lo que está de nuestra parte para conseguirlo, pero encontramos obstáculos, muchos obstáculos en nuestra tarea. Uno de esos obstáculos, un gran obstáculo lo constituyen las decisiones de los tribunales.

LO QUE NECESITAMOS

Por eso es que necesitamos que esas decisiones de los tribunales nos sean favorables. Los jueces que simpatizan con nuestra causa, que han comprendido nuestra finalidad, que se han rebelado en la soledad de sus conciencias contra las injusticias de la ley burguesa, esos jueces pueden ayudarnos desde dentro de sus juzgados. No les pedimos que salgan a combatir en las calles. No les pedimos que hagan declaraciones, ni que desfilen. No. Les pedimos que cuando tengan que tomar resoluciones, usen la flexibilidad que permite la ley burguesa y resuelvan a favor de nosotros. Encerrados en sus despachos con el expediente en la mano, les pedimos que digan: "Le voy a echar una ayudadita a estos rotos empeñados en construirse una sociedad nueva. Linda revolución están haciendo, les voy a colaborar un poco".

SEAMOS FLEXIBLES

Siempre hay alguna flexibilidad para decidir. Cuando hay que darle la fianza a un pije fascista, cuando hay que pronunciarse sobre unas precauciones, o sobre una petición de desalojo, cuando hay que dictar un auto encargatorio de reo, siempre hay cierta flexibilidad para decidir.

Los jueces de los patrones usan esa flexibilidad para favorecer a los patrones. Lo están haciendo sin asco, tomando su lugar en las trincheras de las clases. Nadie dudaba el jueves que sería el veredicto en el asunto de la suspensión del Mercurio. Nadie lo dudaba. Los jueces de los patrones se juegan por los patrones y por la prensa de los patrones. Lo hicieron sin asco. Lo están haciendo todos los días.

Es así como la lucha de clases llega también a los estrados, y es así como los jueces de izquierda deben ocupar las barricadas que les corresponden. Los jueces de izquierda y el personal de izquierda de los juzgados deben también pugnar. Todo ayuda, todo sirve, en la lucha de las clases, camaradas del Poder Judicial.

PRIMER CONGRESO DE COOPERATIVAS MINERAS

EL NORTE EN LA PELEA

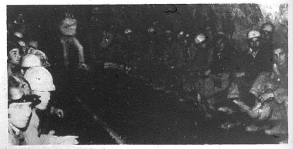

El 11 del presente partió en Antofagasta el "Primer Congreso de Cooperativas Mineras". Llevando como lema: "UNA EMPRESA MINERA Y ALGO MAS...".

Javier Ramos, Encargado de Participación del **Regional Tarapacá-Antofagasta**, señaló que el torneo contará con la participación de más de 7.000 mineros de la región los que, organizados en Cooperativas Mineras, aportan una significativa cuota de producción de cobre al país.

Ramos asistió en calidad de Delegado Fraternal al "Primer Encuentro de los Trabajadores del Salitre" celebrado en Tocopilla cuya rica experiencia, señaló, "será aprovechada por los pequeños y medianos mineros y pirquineros que en este momento han echado a andar sus organismos de PARTICIPACION".

Enfatizó Ramos: "Hemos aprendido que los organismos de Participación, al mismo tiempo que deben constituirse como organismos de decisión para llegar al control obrero de la producción, deben constituirse como organismos de defensa del Gobierno Popular e ir creando el PODER POPULAR." "Es en esta etapa de proceso chileno" agregó Ramos, "y en situaciones contingentes como las que hoy vivimos, cuando los trabajadores desarrollan su capacidad de organización. Es en momentos como el presente cuando entienden en profundidad los grandes problemas de la economía nacional y lo que significa el imperialismo norteamericano."

PASADO RECIENTE DE LA PEQUEÑA Y MEDIANA MINERIA EN EL NORTE GRANDE

Con el ascenso del Gobierno Popular fueron expropiadas numerosas minas que pertenecían a tomas extranjeras, las que se encontraban mal explotadas y con una maquinaria antigua y desgastada. Se rompió en esta forma el monopolio que mantenían sobre la compra de toda la producción de los pequeños mineros y **se creó un poder comprador estatal de la producción del metal a través de las Cooperativas Mineras, dependientes de ENAMI.**

Entre estas firmas se encuentra la "Mina Julia" que pertenecía a la "Chile Canadian Mine", la "Mina Carolina de Michilla" que pertenecía a la firma "Sales y Hoschild", "Comisa" de la Compañía Minera "Tocopilla", la Planta Casaztan de la familia Casaztan y muchas otras cuyos propietarios huyeron del país al asumir el Gobierno de Salvador Allende, tal como los propietarios de la "Mina Aconcagua".

Otro sector, tal vez más numeroso, lo conforman los "pirquineros"; AQUELLOS que trabajan al "pirquén", forma artesanal de extraer los metales. con los elementos más rudimentarios cavan las montañas estos mineros que no pueden sustraerse a la atracción que ejercen sobre ellos los ricos minerales que encierran nuestras cordilleras.

Llevan así una vida en extremo sacrificada y dura; deben soportar alturas de más de 4.200 metros sobre el nivel del mar y con una temperatura en el día que alcanza a los 37 grados y por la noche a los 7 grados bajo cero. Desafiando todas las medidas de seguridad, generalmente se les revientan los tímpanos o sufren hemorragias nasales.

Por otra parte, en aquellos lugares inhóspitos donde no existe comercio establecido, sufren además la escasez de productos esenciales. El problema principal lo constituye el transporte por las grandes extensiones de nuestras pampas.

PRIMER CONGRESO DE COOPERATIVAS MINERAS

De ahí la importancia de este primer encuentro que tendrá carácter resolutivo. El tomeo tocará problemas tales como la falta de repuestos, transporte, cerrojismo burocrático, abastecimiento, salubridad, seguridad y otros.

En el norte está todo por hacer", indica **Casimiro Arneva Cortés**, un minero de la **"Cooperativa Tocopilla"**.

Necesitamos recibir informes sobre finanzas, presupuestos, gastos e inversiones; precios del metal. Necesitamos saber si hemos tenido utilidades o pérdidas. Nosotros hemos suprimido los embarques de metal en sacos para hacer economías.

Actualmente los embarques se hacen a granel o en bolsas de plástico a iniciativa de los propios trabajadores.

Y nuevamente vuelve surgir el problema del transporte.

"Antiguamente", rememora Araya, "todo el mineral se embarcaba en el puerto de Tocopilla para llevarlo a Chañaral y de allí partía al extranjero en los fletes norteamericanos." Ahora hay que pensar en una vía marítima propia, porque Tocopilla continúa siendo la mejor bahía, con más capacidad que Valparaíso y San Antonio. Además, porque ahora hay que transportar los minerales hasta la "Fundición de Paipote" y de allí, a la "Refinería de Ventanas". Sooarronamente añade: "Nuestros pesados gobernantes fueron tan inteligentes, que instalaron todas las industrias procesadoras del cobre a más de 1.200 kilómetros de distancia del lugar de origen de la materia prima". Y prosigue: "El transporte por ferrocarriles también tiene sus bemoles: debido a la trocha angosta que existe en esta zona". "Echar a andar la Estación de Ferrocarriles de Talal es otra de las tareas que nos espera a los trabajadores en el actual Gobierno".

EL NORTE SE VA PARA ARRIBA

"A pesar de todos los problemas que tenemos, aquí existe conciencia de que el norte se va para arriba", señala confiado Javier Ramos. "Antes de que asumiera este Gobierno se compraban 220 toneladas de cobre. En la actualidad esa cuota ha subido a 9.757 toneladas. Habíamos llegado a las 150 mil si hubiéramos contado con mejores medios de transporte".

"Las perspectivas recién comienzan a abrirse. Pronto se incorporarán a la producción la mina "Andrea Doria" y la "Cooperativa Atlas". "Para entonces deben ampliarse las instalaciones de la Planta Casaztan. Y tenemos que ampliar los recintos cerrados para recibir el metal, porque estos se están haciendo pequeños".

"Pero hoy es otro el problema que nos ocupa..." tercia Araya.

LA MANO NEGRA DEL FASCISMO

En efecto, la mano negra del fascismo y la reacción, también se han dejado sentir en estos sacrificados chilenos. Un sabotaje en la "Cooperativa Tocopilla" produjo daños a una compresora por un valor de más de 90 millones de escudos y produjo la paralización de las obras.

Este atentado dinamitero se suma al que sufrió la Planta Refinadora de María Elena. Los mineros permanecen, sin embargo, con sus rostros serenos y con la misma confianza con que han señalado sus logros económicos, enfatizan: "El norteno no aceptará la presión de la Derecha. El peligro está en el sur, entre los grandes latifundistas y oligarcas de este país. Aquí no llegarán porque el minero tiene una larga tradición de lucha. Porque es aquí donde han ocurrido las grandes masacres y porque nosotros hemos sido los más beneficiados con el actual proceso".

El norteno, por lo demás ya ha demostrado su gran capacidad de organización. **A raíz del paro interprofesional de la burguesía en Octubre del año pasado, nació el Cordón Industrial a iniciativa de los propios trabajadores. El Cordón Industrial de Antofagasta, agrupa e más de treinta industrias entre mineras, metal mecánicas, metalúrgicas, agrícolas y de servicio.**

En el actual evento, cuyos documentos pronto se darán a conocer, se constituirá el Cordón Minero del Norte Grande. Esta gran barrera proletaria constituirá un avance inquebrantable de los trabajadores en su lucha contra el imperialismo y la burguesía criolla.